京城日報
夕刊 十一月六日(日)

スタンプ 月美人インキ 鬼印肉本舖

各省の復活運動激化す

國際關係に鑑みて陸軍強硬に要求

削減額一億六千餘萬圓の復活を

大藏省との折衝注目

【東京電話】陸軍の來年度豫算に關しては滿洲事件費一億一千九百五十萬圓、新規要求一千八百萬圓、內一千四百卅萬圓を夫々削減され總額に於て一億六千三百八十萬圓を削減せられたので、陸軍では六日午前十時から幹部省議を開き復活要求に關して協議を進めたが、陸軍としては一般の新規要求に對する查定復活は暫く問題外としても、滿洲事件費並に兵備改善費に關しては、滿洲事件を中心として國際關係の切迫して居る折柄、大藏省の查定をその儘承認する事は困難であり、削減全額を強硬に復活要求する意向である、從つて今後の陸軍大藏兩當局の折衝は頗る注目されてゐる

七日の閣議を中心に、政治的折衝へ

日曜ながら夫々省議を續行

苛酷だと不滿の聲

【東京電話】明年度豫算の大藏省查定案は五日各省に內示されたが各省では大藏省の查定方針があまりに緊縮すぎるといふので、少なからず不滿を抱き五日大藏省から查定案を內示されるや逸早く內務、司法、拓務、海軍、遞信の各省は即日それ〴〵緊急省議を開催して復活要求につき協議を重ね、更に文部、陸軍、および拓務の四省は日曜にも拘らず、六日午前から省議を開いて復活要求の具體的方針を決定し、七日の定例閣議に臨む事になつた、從つて七日の定例閣議を中心として、各省と大藏省との間に猛烈な政治的折衝を見るものと豫想さる

農林省の復活要求省議

【東京電話】農林省では五日午後二時より、新規事業要求額二億五千萬圓に對して二億一千萬圓だけ認められた件に付き復活要求の省議を開き午後五時半散會した

國境兵舍改築費の復活交涉

【東京電話】五日內示の查定案に對し陸軍は六日省議にて、全額復活を交涉するが朝鮮關係左の如し

朝鮮國境兵舍改築費 三萬圓

海相の晩餐會 海軍首腦部を招待

【東京電話】岡田海相は五日午後六時より海相官邸に伏見元帥宮殿下の台臨を仰ぎ、各軍事參議官及會議に上京中の各鎮守府司令長官、要港司令官、各艦隊司令官其他海軍首腦部を招待、晩餐會を催し八時散會した

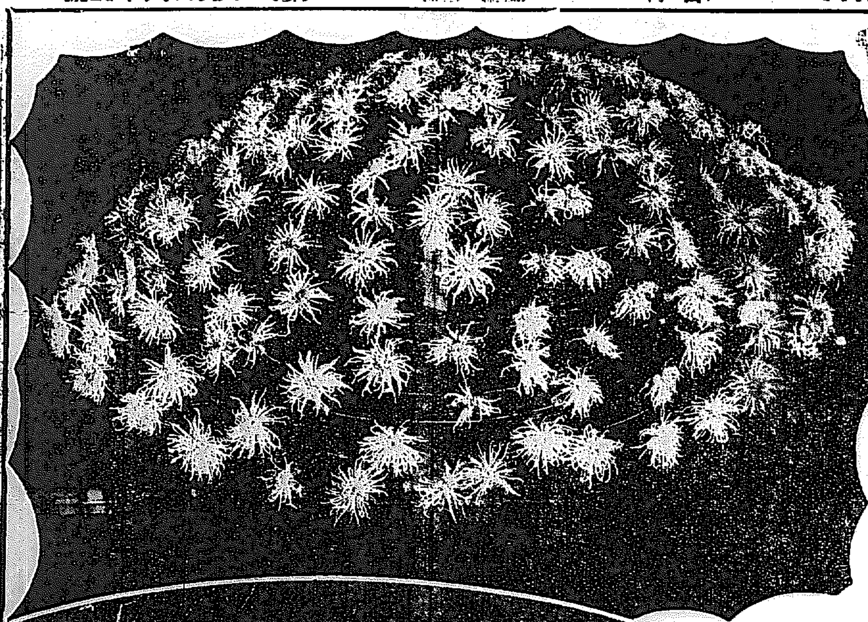

秋の名殘り(上)昌慶苑の菊(下)同苑內

拓務の復活要求 四百萬圓に決定

【東京電話】拓務省所管の新規要求額は一千七百萬圓の處、大藏省查定の結果約五百萬圓を承認されたが、その重なる費目左の如し

(單位千圓)

南米移殖費 三、〇〇〇
海外拓殖事業費 三五〇
滿洲移民事業費 一、六五〇

要で拓務省では五日午後五時より省議を開き復活要求につき協議した結果

一、移殖民保護獎勵費
一、海外移住組合貸付金
一、海外拓殖事業獎勵費
一、南洋南米水產事業獎勵費
一、滿洲移民費
一、拓務獎勵費

等合計約四百萬圓の復活要求を爲すことに決定、九時半散會した

山崎囑託六日歸任

南鮮地方の稻作視察のため出張中の山崎囑託は六日午後七時歸任

松岡代表七日夜モスコーを出發

【モスコー五日發電】松岡代表は七日午後十時半モスコー發ワルソーに向ひ、同地で二泊の後、伯林に一泊更に巴里に赴き、聯盟會開會の二三日前まで巴里に滯在長岡大使と打合せする筈

日蘇の私的代表第二回會見

松岡代表が日本の東洋平和論を解說

カラハン氏蘇の親滿を力說

兩國間の諒解を深む

【モスコー五日發電】松岡洋右氏、カラハン外務委員次長第二次會見は五日午後三時十五分より高川參事官がカラハン氏の露西亞語を英譯し、松岡氏は英語で滿洲問題を中心に日露兩國間の諸問題を、兩人とも個人の資格で討議したが松岡氏は眞の日本の精神は東洋平和を目標とするため、不侵略條約にも一部反對意見ある旨を述べればカラハン氏は不侵略條約が日本にも重大な利益を與へることを強調して、之を以て交換條件とすべきでないと述べ滿洲國承認については形式的問題は別とし、實質上のソヴエートの對滿方針が親善的、平和的なることを指摘し、馬占山討伐當時の露國の中立態度を例に擧げ、なほ東鐵問題等についても松岡代表を勇氣づける如き意見が行はれた模樣であるから、カラハン氏は極東最近の情勢と日本の立場等につき理解を深め個人的な會談でも日露間の諒解の一基礎工事が成立し、午後四時四十分會見を終つた

共和黨が一躍起となつて大勢挽回に

【シカゴ六日發電】米國大統領の選擧もあといよ〳〵八日に迫つたので、共和黨では大勢挽回に最後の必死的運動を試み、なほ共和黨本部に於ては七日目の晩即ち選擧の前日フーヴァ大統領は全國の選擧民に、ラヂオを通じて訴へる際に前大統領クーリッヂ氏もラヂオ演說を行ふことになつた

共和黨委員長フ氏再選斷言

【シカゴ五日發電】共和黨全國選擧委員長エヴアレット・サンダース氏は五日フーヴァ現大統領の絕對再選を斷言した

軍部豫算の折衝 困難はなからう

米穀統制案は愼重に審議せん

葉山行きの齋藤首相語る

【東京電話】齋藤首相は靜養のため五日午後一時四十分の列車で夫人同伴にて出發、四時葉山の別莊に入つたが時局について左の如く語つた

明年度豫算 は大藏省の查定を終つたので七日閣議を開いて附議する事となつてゐる、軍部の豫算や時局匡救費に就いては色々心配してゐる向きもあるが、高橋藏相と陸海兩相との間に於て、夫々打合せ協議を進め交涉も圓滿に進んでゐるので、大體豫算に決定したいと希望してゐるから、大した困難はないものと考へてゐる

時局匡救費 に就ては政友會では二ケ年でやれと言つてゐるが、本年度分は事業も先月やつと着手した樣な次第で、中には種々の事情で未だ計畫を立てずに居るものもあり、夫々實情に照らして見なければ簡單には行かぬ、政府は出來る限り速に完成するを希望してゐるが、農林省關係の開墾や用排水や內務省の港灣修築等の事業は一年でやれない、事業に依つては二年で出來るものもあるが、全部二ケ年に遂行することは不可能である

米穀統制問題 に關しては調查委員の研究も大體內定したので、大藏省從來の研究を基礎として、案を愼重に論議を進めて實行を急ぐ方針であるが、米の問題は非常に難しい、農林省の米穀委員會でも色々議論が出て協議がまとまらぬ樣な次第で、此の問題の解決には幾多の困難が伴ひ、容易でないと思つてゐる

選擧法改正 に就ては目下法制審議會で、折角審議を進めて居り比例代表制を除いては大部分纏りつゝあるので議會には法案の提出が出來るものだけでも提案する方針である

郡役所復活 問題は貴衆兩院の意見もあるが、昔の儘の制度を復活すると云ふのではない、一几廢止したものを又やるといふ風に解釋してゐる向きもあるので、議論が出るが內務省で何とか研究して貰ふ考へである

政友會內の大勢愈よ反政府

總裁演說で具體的に論斷か

【東京電話】政友會の現內閣に對する態度は努めて穩健主義をとつてゐるが、明年度豫算案の大體は七日の閣議に上議せられ、假りに陸軍部及その他の大藏との折衝が議會後に持越されるが如きことありとしても、中旬には決定せらるべきをもつて、來る二十四日臨時に開かれる東海大會の鈴木總裁の演說においては、豫算編成に示される現內閣の施設方針に批判を加へ、これによつて黨の意向を明示せんとしてゐる、しかして黨內の情勢は現在硬軟兩派あるも、去る第三次臨時議會の態度に拘はらずとなし、大勢はます〳〵反政府的傾向が濃厚となつてゐるから、鈴木總裁の演說は、單なる漫然批評に止まらず、具體的論斷を下し政友會の今冬の通常議會に臨む方向を示すものとして注目されてゐる

謝外交總長一行歸任す 使命を果して

【新京五日發電】滿洲國承認の答禮使として日本に使ひして 天皇陛下に拜謁親書を捧呈し重大使命を果した謝外交總長一行は五日午後七時五十分新京官民の大歡迎裡に歸京した

石友三監禁說 頻りに傳はる

【南京六日發電】石友三が濟南で韓復榘のため監禁されたとの說が頻りに傳へられてゐるが一說には銃殺されたともいはれ未だ確報がない

ランカシア紡績總罷業は再度無事解決

【マンチエスター五日發電】一旦解決して再燃したランカシア紡績罷業は五日再度圓滿に解決した

紐育株式

【ニューヨーク五日發電】五日のニューヨーク株式市場は鐵道株で低落したが、引前になつて多少盛返し區々に引けた、スチール引値は四分の一弗安の三十五弗、アナコンダは四分の一高の九弗四分の一であつた

總督東上期 風邪で未定

宇垣總督は八日東上の豫定であるが總督は風邪のため、五日來引籠り靜養中で從つて東上期もまだ確定しないが多分八日夜となる模樣である

人

◇牧田環氏(三井物產重役)五日夕入城朝鮮ホテルへ

◇勝田主計氏(總督府技師)五日大學病院で逝去、享年卅八歲、告別式は九日午後四時半寺町寺に於て執行

あすの天氣(7)

五日關東地方にあつた低氣壓は北東に進んで六日朝元山に出たそのため全鮮に十ミリ內外の雨が降り氣溫は昨朝より五度內外下つた高氣壓は北支那と本邦東部とに擴がつてゐるから明日は天氣はよいが寒い

豫報 晴

滿洲里事件以來 日本人最初の

小原大尉通信が到着

【新京五日發電】滿洲里特務機關長小原大尉から當地特務機關に對し、抑留邦人中婦人小兒の露領引揚げ以來小原大尉以下機關員は日本領事館に移つた、ハイラル特務機關長寺田少佐ならびに米森顧問も無事だとの電報が到着した、事件以來日本人からの通信はこれが最初である

佛の親米濃厚で期待は危險

「各國をして東洋將來の平和を安心せしめる如き態度肝要か」

【ゼネヴァ五日發電】佛國が東洋問題に關する佛ドイツ接近と、戰債問題のため最近著しく米國に接近してゐることは顯著な事實であるが滿洲の佛首相エリオ氏と米代表デヴィス氏との會見は、滿洲問題に關し相當懇談の機會が出來たと見るべき理由があり、さらにデヴィス、エリオ、マクドナルド三氏の會見が日支問題に觸れたことも疑ひの餘地なく、佛國は依然親日態度を持しながらも、日本に比し米國の方が自國により必要であるが故に、日支問題に對する態度は餘程變化するに至つた、この佛外交の二重性は今後とも注意すべく、日本が佛國の支持を誤まり期待するのは大間違ひのもとゝ見られてゐる、日本さへ不動の態度を內に持し、既往を問題とせず進んで各國をして東洋平和の將來に安心せしめ得るが如き態度をとるならば、如何に聯說があつても樂觀して可なりである

淋病
銀劑の世界的大發見
前東京吉原遊廓吉原病院長
佐藤榮生先生創製發明

九州帝國大學皮膚泌尿科教室旭博士發表

九州帝國醫科大學教授旭憲吉博士が、世界に發表せられたる所說中に「淋病ハ內服藥ノミニヨツテハ全治スルモノニ非ズ、適當ナル銀劑ノ局所療法ニヨツテノミ、ソノ目的ヲ達スル事ヲ得」と論及せられ附記して「內服藥デ今日最モ多ク用ヒラレテ居ル、白檀油或ハバルサム類、ザロール、ヘルミトール等デ、之等ハ往時殺菌力アル如ク考ヘラレテキタガ、現今デハ尿ニ殺菌力ヲ附與スルモノニ非ズ、單ニ疼痛ヲ減ジ分泌物ヲ減少シ幾分的飲作用アルノミ」と論及されて居る哉に指定すべき權威者の高說である。

ブラオン銀の特色及作用

本劑は前東京吉原遊廓吉原病院長として、十數年在任せられたる佐藤榮先生が、多年の實驗と學理に基き、最も合理的に完成發表せられたる最新外用治淋劑にして、多數專門家に依りて、臨床實驗せられたる結果、全く理論を裏切らざる、前記旭博士の所說に全く合致したる藥劑たる事を確認したるものなり。

本劑の主成分「ブラオン銀」は、醫界に於て熟知しつゝあるも、製造至難とされし、可溶性「イヒチオール」銀の製造を達成し、其の殺菌消炎作用の强大にして的確適當なるに加へて、殺菌、深達作用に定評ある「コロイド」銀を配合し、一層完全なる理想的藥劑を合成したるものにして效力の迅速、消炎深達作用等、他藥の企圖し能はざる處なり。

本劑は殺菌力强烈にして刺戟性微弱なるを以て、極めて濃厚にして使用に供し得べく、爲めに〇、五乃至一、〇瓦の極少量(卽ち尿道粘膜に塗布せらるゝ程度)にて充分に作用し最も安全且つ最も有效に目的を達し得るものにして、一般洗滌藥等の如く施療に際して淋菌を後部尿道に送入し副睾丸炎、攝護腺炎膀胱炎等の如き併發症の危險を絕對に防止すべく考慮したる點は、本劑の最も特長とする處にして斷然他藥の追從を許さざる處なり。

本劑は花柳病豫防としても其の效力は絕對

而は本劑は一般花柳病豫防として使用するも、前記の如く殺菌力强烈にして事後、數時間後の使用と雖も其の作用は絕對を期し得るものなり。

賞讚既に世界的!!

當研究所は內外多數の患者諸賢より感激に滿ちた全快の謝辭禮狀が山積し、猶は歐米諸國よりは問合せや輸出注文が殺到する有樣で歡喜に堪へず、同病諸賢の信念と確信を以て本療法に賴られんことを至誠を以て披瀝し、廣く專門醫家の試驗を仰ぎたく、猶は同病者に呼びかけ該醫者諸賢の再考を促し冷靜なる批判を乞ふものである。

醫學博士 山田壽一先生曰く

今回前吉原病院長佐藤氏が多年實地臨床上の實驗と學理に基き發明せられたるブラオン銀劑なるを以て早速之を實地治療に試みたる結果豫想以上の結果を收め、從來に見ざる經過を短縮する良成績の實例を得たるは余の滿足に堪へざる處なり、本劑は醫家の治療たるのみならず一般療法藥として、使用簡便、副作用のおそれなく、佳良の效果を收め得るものである

醫學博士 向井又吉先生曰く

余は今日まで、余の患者に對して、數百種にわたる治淋劑の試驗を行つて見た。併し期待を滿し得るものがなかつた。唯だ茲に醫師としての責任を以て推奬し得るのは前東京吉原病院長佐藤氏の發見にかゝる「ケンゴール」である。余は三十八名の可なり頑症なる淋疾患者にこれが實地治療を試みたのであるが、悉く顯著的效果を收め得たことは欣喜に堪へぬ、要するにその主成分が治淋上唯一の偉效あるブラオン銀にあるので尿道粘膜に附着する淋菌をして速かに死滅せしめ且洗出作用あるによるものと思惟せらる。

醫學博士 西謙一郎先生曰く

內服藥注射藥等の効果的期待を裏切られつゝある今日、前吉原病院長として十數年在任せられし佐藤氏によつて發表せられたるブラオン銀劑「ケンゴール」がその强烈なる殺菌作用と深達消炎作用を具有する理想的治淋劑を完成され自身及幾多の專門家によつて實證せられ激賞を以て迎へられ余も多數の男女患者に試用してその顯著的效果を發揮してゐるのである。今日ケンゴールの出現は同病者の爲め吾人賢健康保持の上から絕大なる貢獻として推奬する次第である。

勞働者診療所長
東京市社會局囑託 ドクトルメヂチーネ 馬島僴

私は藥屋の提灯持ちをなする事は嫌だけれども役に立つものを推奬するのは社會人の義務だと信じて居る。

「ケンゴール」が大きな活字で新聞に出て來た時に、何か?何の?とまるつきり相手にはしなかつた、が中に書いてある醫家達の名前にあまり私の知人が多いので、こつそり、私の診療所でも使つて見た處がそれは意外にも良い成績を示すではないか、それで初めて友人達が讚言をついて居るのでは無いと考へるに至つた。

只困つた事は私の診療所で使うには此の藥の原價が如何にも高過ぎるから、とう〳〵發賣元まで文句を云つた位であつた。

けれども役に立たぬ治療法で永びかされて苦勞をするよりは、少々は割高でも有力なものを用ひる方が多くの同病者にとつてはずつと幸福であるに違ひないと信じつゝ敢て「ケンゴール」の提灯を持つものである。

ブラオンギン
ケンゴール

定價
二〇瓦入(約五日分)…三圓八十錢
五〇瓦入(約十二日分)…七圓
八〇瓦入(約二十日分)…十圓
送料 內地十五錢 海外四十二錢

注意—急性用、慢性用、婦人用の三種あり何れも定價は同一なれど御注文中の病狀の合否等に相違あり。御註文の際急性、慢性、或は婦人用の別を明記の事

權威ある博士が淋疾患者の是非心得て置く可き自宅療法についての必要な知識、日常の手當、衞生等を親切に書かれた「淋疾と其治療」と云ふ良書、及文獻其他患者の爲めになる本を今回に限り無代進呈しますから至急ハガキにて直接發賣元へ御申込み下さい。

東京市芝區三田通新町十三番地 電話三田一六八五 一六八六
振替東京三一九四三番
日東藥化學研究所 K31

京城・新井藥房、木村藥房、釜山・大黑商會
有之外主婦之友社、講談社、婦女界社、中央公論社、文藝春秋社、日本通俗醫學社、實業之日本社等の特約藥店及全國有名藥店にて販賣す

「俺は奉天」か又もや 長沙洞に拳銃强盜
六日拂曉土管商を襲ひ主人を 搖り起して金品强奪

『俺は奉天だ』と赤色ギャングばりの恐ろしい言葉を殘して魔のやうに鍾路街にピストル强盜があらはれてから既に旬日、その筋の眼をのがれて杳として行方をくらましてゐたところ、またも六日午前二時すぎ、夜明け前の長沙洞土管屋を襲つて當局と附近住民を恐怖せしめた……六日午前二時半ごろ折柄ふりしきる冷雨の中、府内長沙洞二五〇番地土管商新民商會趙洙方裏門の塀を乘り越えて一名の怪漢同家に侵入し寢室の電燈を消して就寢中の主人をゆり起して拳銃をつきつけ脅迫し金品を强要したが、驚いた主人はチョッキのポケットから現金卅餘圓（十圓紙幣二枚、一圓七枚、外）入の財布を出したところ『チョッキのまゝ出せ』と件のチョッキを强奪してそのまゝ姿を晦した、チョッキには金側時計一個、金くさり一個（時價約二百圓）外印鑑二個が入れてあつた、逃走後氣をとり戻した主人は直に鍾路署へ屆出でたが、犯人は既に何れへか姿を消してゐた

犯人の足取り

犯人の足どりは先づ同家裏門に置いてあつた高さ三尺程のセメント管を足場として塀を乘越え板塀から内房へ入つたが、そこには身重のため臥床中の妻女がゐたので、方向を轉へ炊事場の窓より侵入して主人を脅迫金品を强奪して再び裏門から逃走したが、同家のオンドル一面に泥靴の地下足袋跡がついてゐた

「俺は奉天」强盜と同一人か別物か
類似する點と相違した服裝

犯人が出現して以前の『俺は奉天』强盜と同一人なるや否や、この問題を解決すべき犯人の人相は犯人が瞬間室内に侵入するや直に消燈したので明瞭でないが上下朝鮮服を着、渋色底の地下足袋をはき、鳥打帽に頬被りをしてをりました點の外に、オーバーをひつかけてゐた點、服裝は以前のものと異るが、年齢三十歳前後且つ拳銃を所持する點だけ同一で五分々々の見解である、以前は背の口だけを覗ひ、今度は當局の裏をかいて夜明を襲つたのではないかとも見られる

拳銃は本物
被害者主人の談

被害者主人は語る、みんなピストルがほんものかうそのものかに疑いてやかましくいはれますが誓つて私はほんものである事は斷言します、突然私の前に來て、つきつけた時のピストルは今にも目のあたり、ハッキリ分つてゐます、突きつけられたその瞬間私は無意識に立ち往じようとして、右手のピストルの先にある照星をハッキリ見て、テッキリ私はほんものと意識したのです、したら犯人は落ちついて『そんなに驚かなくてもいゝ金さへ出せばよろしい』といふたので私は恐る恐るチョッキの中から金を出さうとしましたら『そのまゝ渡せ』前いたら打つぞ、命は惜しからう』と引つたくる樣に金時計入りのチョッキをその儘取つて悠々と室外に出てゆきました、仲々落ちついたもので然し眼が見えないのが却つて私には恐ろしかつた、案外私も落ちついて突きつけられて少時犯人へ無言の中に、ピストルを見つめてみましたから、ほんもののピストルである事はうたがふ餘地はありません

職を賭しても捕へて見せる
梅田鍾路署司法主任決心を語る

鍾路署梅田司法主任は左の如く語る　さきのピストル强盜事件に引きつゞいて再びピストル强盜出現で府民を不安の念にかからせるのは私の本當に遺憾とするところです、犯人が前のピストル强盜と同じかどうかはまだ斷言は出來ないが、何れにしても大膽極まる犯人である、しかし必ず私は職を賭しても犯人は檢擧してみせる、思想的背景があるか何かを今斷言出來ない

必死の捜査陣

『俺は奉天』と同一犯人か否かの『?』を捜して大鍾路署は犯人の逮捕には、今や必死となり所轄鍾路署は勿論、西大門、東大門各署の刑事は總動員で現場に急行、現場に赴き、或は被害者からその犯行前後の模樣、手口を詳細に探査して各署に引き上げ、力の限り盡して捜査方針を樹て、犯人逮捕への捜査戰線に白熱的な活動を開始した

指紋と足跡が貴重な捜査資料

前のピストル强盜は全然指紋・足跡等を得られないことから甚だ捜査の支障を來したが、今回は被害者方の煉瓦塀に指紋、板間に足跡を發見し鍾路署ではこれを唯一の捜査資料として午後二時ごろまでに容疑者數名を引揚げてゐるが、右は見當はづれに終つたらしい

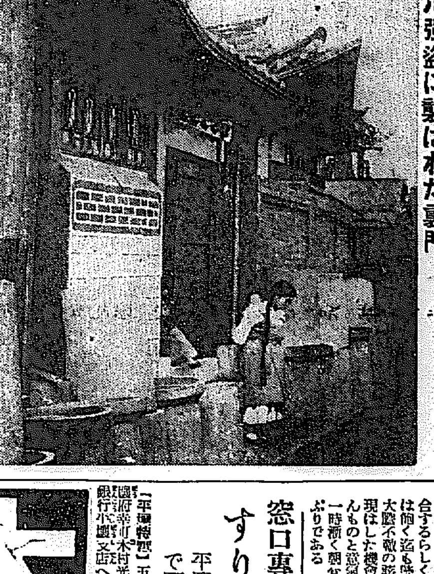

ピストル强盜に襲はれた裏門

非常警戒の一時間後に犯行

かうして引きつゞき當局をなやます不敵な犯人は皮肉にも、或ものか先のピストル强盜事件以來、鍾路署では不休の努力をつゞけてゐたが、この夜に限つて、丁度午前二時半まで非常警戒の警戒を解いて引上げたばかりの一時間後、三時半に又かうした同一犯行が署内に現はれたものである

東大門署員の意氣込み

午前四時急報を受けた東大門署では直に刑事の非常召集を行ひ、同五時梁野司法主任の自動車にて現場に駈けつけるを待つて活動、管内は地理的に鍾路管内と最も接近、且つ緊密の關係にあり且つ町部貧民街、土幕等犯人の逃げ込みに都合のよい場所柄だけに特にこの方面の警戒を嚴にする傍ら犯人がチョッキ、時計等の贓品を所持するので、この方面からも何等かの手掛りを得んものと懸命奔走してゐる、犯人の人相、年齢、背に拳銃を所持し大膽に於いて前の『俺は奉天强盜』のそれと符合するらしく當局を決めた署では飽く迄も昨今當局を翻弄する大膽不敵の該犯人を、再び姿を現はした機會に是非とも就縛せんものと意氣込み刑事隊は午後一時漸く朝食をとるやうな活動ぶりである

鷺梁津に居直り强盜
家人に騒がれ逃走

六日午前二時頃府外鷺梁津四十八番地雜貨商森田商店の表の戸締りを外し一名の怪漢が侵入し、窓口に手をかけた物音に主人が目をさまし『誰かつ』とどなつたところ同怪漢は居直つて棍棒を振りかざし『五百圓を出せ、出さぬと打ち殺すぞ』と脅迫したゝめ主人はビックリして奧の間に逃げ込み家人を起して大騒ぎしたゝめ驚いた件の怪漢は一物も得ず逃走した、急報により鷺梁津署では非常線を張ると同時に各署に手配したが六日午後三時までには犯人いづれともなんら手掛りがない

窓口專門にすり取る
平壤殖銀支店で預金手續中

【平壤特電】五日午前九時半頃平壤府寺町木村光雄は府内大和町殖産銀行平壤支店へ金五十七圓を預金せんと同店の窓口で預金手續き中何者かにその五十七圓をすりとられた、近時平壤の銀行の窓口を專門にかせぐ掏摸があるらしく、平壤署で大捜査中

要路大官を狙ひ 帝都暗黑化を企つ
紫山塾頭の言が發覺の端緒 右翼團の重大陰謀

【東京電話】右翼團の重大陰謀發覺の端緒は實に五・一五事件の重要人物として檢擧された紫山塾頭〇〇〇〇を取調べ中『ある時機が來るまで申上げられぬ』とか『十月中旬まで待つてくれ』とか意味深な言を吐いたので、警視廳では紫山塾頭の周圍に何等かの企てが潜められてゐるものと睨み、以來特高課では極秘に内偵を續けてゐると、澁谷、日比野石六の下宿で四谷新宿寺町内に本部を置く獨立青年社の二十日朝刊に、頭山滿翁の三男頭山秀三氏を首領とする澁谷宿營の天行會に出入してゐること判明したので遂に五日午後天行會と獨立青年社から秀三氏（三七）以下七名を檢擧するに至つたものである、而して右檢擧の際爆彈、ピストル、彈丸等の外に和紙二枚に記した岡田利平の斬奸狀を發見、その内容に依つて陰謀の概要を知るに至つた、即ちその内容は既成政黨、財閥及〇〇の奸臣を一掃することを强調した激越なもので、警視廳の捜査に依ると彼等急進分子は近く行はれる大阪の大演習に際し要路の大官に危害を加へんとする計畫並に帝都暗黑化擾亂を企圖してゐたもの丶如くである、なほ獨立青年社は本年二月兒玉譽志雄（二二）を盟主として創設されたもので、兒玉は目下逃亡中であるが、彼は曾て直訴を企てたり、故井上藏相に白鞘の短刀を贈つたりして二、三度刑務所入りをした人物である、又斬奸狀を書いた岡田利平は大正十五年朴烈問題に際し米國大使館の國旗を燒き取つたことのある熱血漢である

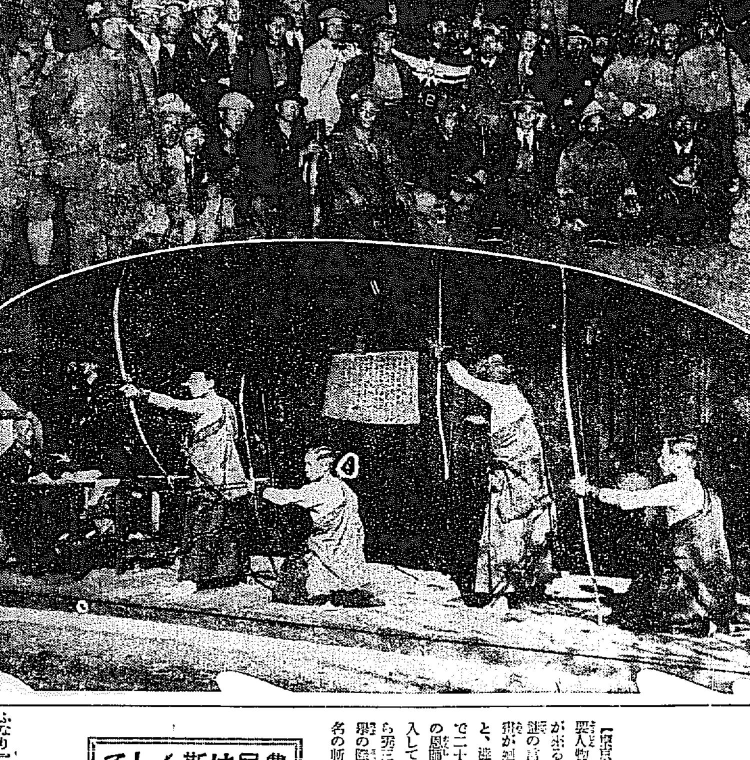

晩秋のスポーツ　（上）本社主催全鮮狩獵大會に五日夜先駈けの一部會員（下）朝鮮神宮弓場に於ける學生弓道大會

農民は斯くして　自力更生したし　（2）
美果を結ぶ
林校長が見込んだ一指導生のめざましい働き
菊池生

『わが村は都の辰巳近く世に人は安山とい
ふなり』……歌の作者は古人にあらで今の世にあつて、農村改新に身を獻ぐるわが林院城安山校長その人である、林校長は八年前二十數人の先生と二千に餘る生徒を擁する京畿道の小山に登り眼下にふけつて既に卒業生指導校の創設される二ケ年前、毅然と立つた林さんは既に村校として安山校を守り立てるために、該村の子弟であるわが教へ子に勤勞の精神を植付けて村の發展に資さうとあらゆる努力を傾注したのであつた　たまたま昭和四年指導校の設けられるに際し、第一回の指定校として安山校が、その榮譽を得たことによりますます力を得て、足かけ八年といふもの一日も休みなしに『良人は創造する』信仰の生活を續けたのである　林さんの呼びやうもない努苦のたまものは、いま模範的指導部落と折紙をつけられ、餘暇に記した業績は稼ぎ膽張を語る教育史として上梓され、三百餘頁の書となつて公刊にされたが、さて林さんの獻身的努力がどんな人間を生んだか、氏が心血をそゝいで薫陶し他力から自力に轉身、更生せしめた指導生四十名の中から典型的人物を紙上に紹介してみよう
………
林先生が安山校に赴任匆々、氏の教へ子の四年生に朝の第一時間からコックリ〳〵居眠りをはじめる生徒がゐた、先生は『田舍には隨分橫着な子があるものだ』とたゞ呆れてゐたが、ある日この橫着な生徒の住んでゐる區長さんに會つたとき『君の村の李德といふ子はずるいね』とこぼした、すると區長さんは『あゝあの子ですか、あれはずるいのではありません、二日も三日もくはぬから眠れてゐるのです』と答へた、偶然とした先生は直に飛んでいつて彼の家を訪れた　見れば僅か溫突一間の掘立小屋に彼の一家がくすぶつてゐる、よく話をしてみると親爺が打つ飲むのヤクザもので、ろくろくその日の糧も得られない中から兩親の『勉強するより働いて稼げ』といふ反對を押し切つて逃げるやうにしながら通學してゐるのだといふ、意外にも不良兒と思つたのが世にも珍しい向學心に燃ゆる少年だと判つて先生は感激した、數日水ばかり飲んで洗ふやうな赤貧の中から拔け出して來る感心なこの教へ子に先生は秘かにポケットマネーから授業料を出して兎も角彼を卒業させたのである　それから程もなく一年を經過したが、翌二年卒業生指導實施の運びが發表されるや李君は學校に飛んで來て指導生を志願した、學校では父の行狀は惡く、小作地とて麥畑一枚しかない條件の彼を採用することについて頭をひねらざるを得なかつた『最も成績の注目される第一年にこんな子を入れたら……』と訓導たちの迷ひ顏する中に彼は敢然として『先生、私は坎を耕つても家を興します、二宮金次郎は親がなくてもあれだけえらいことをしたではありませんか私だつて父も母もありますもの、出來ないことがあるものですか』と主張した、その熱心にほだされて校長を押切り指導生に採用した、李君はその後三年間に父の作つた百四十餘圓といふ大金を返却し新しい住家を購ふまで彼の飛躍を誰が豫想したであらうか（つゞく）

早明二回戰

【東京電話】早明第二回戰は六日午後二時より早大先攻にて開始
バッテリー（早）松木、三浦（明）戸來、針持、二木
早（先）0600200000
明　0010000001

お宮詣衣裳特賣　㈱
□小濱 □パレス 變生地 友仙 □初着 □熨斗目染 など 優秀の新柄 豐富に取揃ひました 七日より十一日まで
ちゝや

太田胃散　實質本位　盛んに賣れてゐる胃腸藥　本舗 東京 太田信義藥房

專賣特許 フクロクストーブ

鼻にビオトミン
ビオトミンは好評著名なる鼻專門藥にして蓄膿症鼻づまりを初め其他肥厚性鼻炎鼻カタル鼻タケ等に用ひて最も妙なり 定價（一圓五十錢 二圓五十錢） 各藥店・百貨店にあり 東京澁谷區櫻丘町 駒場製藥所 詳細の說明書はハガキで御申越し次第送呈す

呼吸器病療養所
避寒、好適 案内進呈
別府市朝見山腹 電四六〇
鳥潟保養院
醫學博士 鳥潟豊

エリミネーターよりも經濟ふ
フイリップス經濟眞空管
（呈說明書）東京銀座西三 フイリップス

十一月五日發賣
一枚 壹圓
ビクターニュアンスレコード
第一回發賣新譜
小學唱歌 木の葉・紙鳶の歌 中島延子
富山子・富士山 文谷千代子
管絃樂 小鳥屋の店 デザート・キャラバン 日本ビクター ジュニア・オーケストラ
落語 口入屋 曾々亭桃太郎
滑稽スケッチ 鍋見るなよ（上下） 上田五萬樂一座
俚謠 伊那節・木曾節 米山甚句・長岡甚句 米村利子
浪花節 新門辰五郎（二枚） 東武藏
發賣について
犬印と共に世界的聲價あるビクターが今回大衆の要望に添ふため新に一圓盤ニュアンスレコードを發賣致します。本品は絕對に研究の結果、最新の設備と製造法を用ひて製造するに成功したるもので第一回發賣として六種を提供致します。その品質は從來の標準レコードに比し毫も遜色のない優秀なものであります。吹込みも新進藝術家を加へ必ずや皆樣の御期待に叶ふことゝ確信致します。赤盤黑盤と共に多大の愛顧を御願ひいたします。
日本ビクター蓄音器株式會社

朝鮮總督府技師勝呂正吾儀急病に因り十一月五日午後六時二十五分京城帝國大學病院に於て死去致候間此段謹告仕候
追而十一月九日午後四時三十分京城府旭町二丁目寺に於て告別式執行可仕候
昭和七年十一月六日
嗣子 勝呂松清
親戚 勝呂重三 前田欽作 齋藤欽昇
總代 橋本左太二 渡邊逸郎
友人 古庄忍夫 福井孝濤
總代 榛葉泰平 池田次郎 國友尚謙

書籍 新刊 古本
古書十圓より六十錢均一その他特價品多數あり御來店御一覽切望す 高價買入御報次第お伺ひ申します
京城明治町二 金剛堂書店 電本三三七番

醫學博士 織田正德
織田内科
京城府花園町（本町四丁目電車終點） 電話本局長二三四九番

淋疾 徽毒 男女生殖器病
黄金町一丁目（三井物産裏入）
塩井皮徽科 電本三〇九〇

外務社員招聘
出張所長 貳名 外務員 若干名 年齢廿五歳以上男女不問 面談時持參
黄金町三丁目 蓬萊公舍

特別案内
貸室 三、四、四半、五、六、七、八疊 下車南平行、東中學前 光熙町一丁目二六 光照アパート
恩給 公債買入 立替其他特別勉強迅速取扱 元町一ノ一三〇（龍山警察署前） 千葉商會 電話龍山一三三八番
金融 官吏會社員の方に低利簡易に月賦にて融通致します 本町二ノ二一七 電本四五三 吉田方
空間 四疊半、六疊、六疊、高台眺望佳、交通至便 本町電車終點へ約一丁（大和町上へる） 大和町住宅地内 旭陽館
外務 社員招聘 府内其他各地共在外務員招聘す 委細は面談 京城府長谷川町一一二番地 第一生命保險相互會社朝鮮支部
貸家 四間五間の二戸 電本一九九五 鈴木

京日案内

軍馬賣却
約五拾頭
昭和七年十一月十日午前九時ヨリ騎兵隊前ニテ
十一月七日 第十九師團司令部

入札拂下公告
一、場所 平安北道龍川郡新島面
二、拂下物件 ……
昭和七年十一月七日
平安北道

地方版

鮮米の繼子扱ひに再び反對猛運動
南鮮の四大都市提携して積極的に乘り出す

【釜山】米穀恐慌で成行きを憂慮しつゝある米穀統制問題に關し釜山商工會議所でも鮮米の消長問題にして一面産業の全般に亘つて重大なる影響を及ぼす危險を帶びてゐるとの見地より既報前段發議を無視して慎重に協議を遂げた結果同問題に關して大邱・群山・木浦各商工會議所と一致の態度を執ることに決定し四日午後京城商議聯合會へ宛て政府に於て審議されつゝある米穀統制計畫は鮮台米に對し國家管理をもつて臨まんとする情勢あり、如斯は內鮮米の差別待遇にして朝鮮產業を擾亂する惧れあり として商議聯合會の緊急會議の開催を要請した米穀統制問題について釜山及大邱、群山、木浦の四大商議所が提携して積極的にのり出したことは各方面より注目されてゐる

鮮米の國家管理 この際飽まで反對
釜山井谷米商組合長語る

【釜山】朝鮮米の國家管理案に對し依然反對論のトップを切つたことについて釜山米穀商側では當然の措置であると看てゐるが右に關し井谷米商組合長は五日左の如く語つた

鮮米の對策に關し米出統制、米價公定、國家管理の三案の內最後の…

朝鮮米及び外米の三者に對し最近に及んで國家管理案が擡頭して來たことは不合理の甚だしいものであつて政府が內地生產農家の保護をのみ考慮して朝鮮に於ける農家と關係業者の存在を無視したる措置といつて過言ではない、生產者の苦痛と共に國家管理によつて消費者側の不利な立場も一考すべきであらう、殊に產米增殖を國策の中心政策としてゐた朝鮮に於ける打擊に想像するに難からぬ處であつてこの際飽まで否定せねばならぬ問題である

馬山大火
製材屑人の失火らしい

【馬山】馬山署では濱町大火の出火原因は製材所の屑人夫の失火らしく司法係では人夫數名を召喚して嚴重取調べ中である

贋造十圓札大枚四萬圓を押收
安東にまた僞造團 潜伏中一網に檢擧

【安東縣】安東憲兵分隊では去る八月僞造紙幣團一味を大檢擧したがその後又最近安東市中に朝鮮銀行の十圓紙幣僞造券が出沒するのでその出所を搜索中であつたが四日夜深更にかけて安東縣〇〇街に大活動を開始し主謀者朝鮮人某四名外一味の潜伏中を一網打盡にし家宅搜索の末鮮銀僞造十圓券約四萬圓を押收したなほ黨外一味は直に逮捕僞造機械も某所に隱匿しある形跡あるので各方面に手配し逃累者を鬮々嚴探中である

南川
南川消防組頭堀江一之助氏の表彰傳達式は三日午前十一時より南川警察署で多數の來賓及組頭列席のもとに今井田總督よりの表彰された三ッ組木杯一組を授與と共に南川署長が朗讀して十一時四十分閉式した因みに堀江氏は組頭就任以來實に十有八年の永い間一身を犧牲にして今日まで努力した模範組頭である

山城公園道路開通式

【公州】山城公園道路はかねて工事中の處三日竣工開通式…

列車盗難の犯人目星つかず
城津署て實地檢證 事件迷宮入り

【城津特電】昨報、城津驛發貨物列車の盗難事件については城津署で驛員等八二名の外、四日早朝より目撃者城津驛長を招き取調べを進め、掛井司法主任は四日午後三時半同列車に乘込んで實地檢證したが目下のところ犯人が車內にゐたものか、或は車外から侵入したかについても未だ明瞭なる見込み立たず、多く五里霧中にあり、六日更に同列車の荷役作業を出願せしめ、現物を授受した兩名につき嚴重取調べを行つたが事件は迷宮入りかと見られる

向し同樣襲撃するところがあつたが、現在は商勢不振を免れない城津も惠山線開通後は相當の發展を豫想されるので同行の支店設置は時期の問題と見られてゐる

城津に商銀支店
設置の機運漸く熟す

【城津】惠山線鐵道開通後における同沿線の地域は頗る注目を惹いてをり、これが物資吞吐の要衝を占める城津港の前途は光明に輝いてゐるが、城津市民の熱望もあり殖產銀行では北鮮進出を企圖し支店設置につき考慮してゐたが今回殖產銀行梅山梅吉氏並に高西城津支店長を派遣して經濟事情を調査せしむるに至つた、同行高西支店長は三十日城津北青より惠山線を視察して四日來城、梅山總務も四日來城の上兩氏とも六日まで滯在し商工會、驛、龍鐵、面當局者等を歷訪して實情の調査を行ひ、更に梅山氏は七日吉州に…

瑞山選出忠南道議
補缺選擧執行

【大田】瑞山郡選出道會議員李丙夏氏の死亡による補缺選擧は四日執行五日開票の結果左の通り決定

當選（三三七點）曹秉晳
同（二七九點）韓秉壁
次點（一四七點）趙東元

消防組員の表彰

【平壤】平安南道江西郡楊山面消防組副組頭伊藤榮八氏（五〇）は明治四十四年から廿二年間消防組員として功勞顯著で明年の紀元節にあたり朝鮮消防協會から功勞章を授與さることゝなり又中和郡中和消防組金斗鉉氏（五〇）は大正二年より十九年間勤續同時木杯一組を贈られて表彰中の處三日遂に贈…

單騎追跡して頭目を生捕り
斥候に出た李子榮の甥愛國
依田一等兵の豪勇

【安東縣】鳳凰城匪賊事件の勃發と共に派遣高麗門分遣隊西洋上等兵以下六名は高麗門西北方二里の南滿某村附近を斥候中、安東守備隊の…家諸子に匪賊十が來襲同村附近に出動した所、匪賊は約百名の大集團を取纏つた…して集家諸子に殆ど…た匪賊の集團は早くも我兵の來るを察知し射撃を開始し逃走を企てたので西洋上等兵は直に交戰すると共に依田一等兵は匪賊の乘捨てた馬に飛び乘り單騎で賊を追跡、頭目らしき賊一名を生捕りにして引き揚げたがこの賊は李子榮の甥愛國といふ頭目で安東守備隊では直に嚴重取調べを開始したがこの結果李子榮、李春潤…

—シーズンフラグ—(8)—新船動く大同江—

…り十九年間勤續同時木杯一組を贈…で工事中の處三日竣工開通…

統營の運河海底道路開通式
水產大會や其他の記念行事も計畫す

【統營】統營太閤堀運河海底道路工事の竣工式及開通式は來る二十日統營埋立地で盛大に舉行する事になり、統營邑では今井田政務總監の臨場を仰ぐべく道當局を經て總督府に出願中であるが統營ではこれを記念するため全國水產業者大會を開催する外統營特產品展覽會をも開催すべく島當局の準備に忙殺されてゐる

妙外面の主催で盛大な竣工式を行ひ渡知事、朱參與官、李內務、小田財務、各部長打連れて公州邑の國旗掲揚歡迎裡を乘ね…期に臨席して一ヶ月振りに公州市々とした道路を行くに鍬入の…

文字銘入りの珍らしい馬鐸
慶州古墳から發掘 考古學上の貴重品

【慶州】慶州邑南里の通り慶州古蹟保存會の有光教一氏が、朝鮮古蹟研究會の委囑を受け該地の三國時代新羅の墳墓發掘中の處その發掘品には馬具や裝身具等幾多の珍品を發見したが四日の午後に至り恰度雙塚の中であつた京大考古學教室の梅原考古學者が現場を去り附近の路傍へ向へる途中から皮肉にも馬鐸一個が發見された、土を取り上げてみると兩面に文字らしいものが見えたので丹念に土を取り除くと一面には…大…の三字の字が刻まれ…

たのは去る大正十五年瑞典皇太子殿下の御來遊をされた瑞鳳塚の出品中銀製の盒子の蓋と身の底部に延壽元年太歲在辛卯三月大王敬造云々の文字が彫刻されてあり、該古墳の築造年代が推定出來て學界の問題となつたもの以外には出た例がないので今回の發見はこの意味からいへば大…れたので有光氏は欣喜雀躍してこの貴品を博物館へ搬送したが、慶物館の新羅古墳の例では從來新羅の古墳から文字の書かれたものの出刻される馬鐸である（寫眞は瑞鳳文字の發見であると）

沙里院競馬 五日目賑ふ

【沙里院】二日間の日延で復り初日五日の沙里院競馬大會は土曜日であらう

明川の開市祝賀
三日間大盛況

【明川】明川驛前の開市祝賀デーは去る三日より三日間行れ花火、プログラムの進むに從び投票數も激増し殊に第三競馬で早くも二十頭の大穴を出して人氣を煽り…揚で最高潮に達し萬歲三唱…

を繰ぜ入れ午後よりの入場者多くプログラムの進むに從び…

百濟王の慰靈祭
千數百年後初めて執行

【江景】四日午後二時から公州郡古蹟保存會及公州邑官民多數有志により遂に發見された扶城里の陵に百濟王の慰靈祭を執行、百濟國の始祖溫祚王を初め第廿代の蓋鹵王、文周王、三斤王、東城王、武寧王及び二十五代の聖王に至る歷代の陵の前に祭壇を設け千數百年後に初めて香華を供へて錦西面寺の僧侶の讀經を手向けて盛大な供養が營まれた式後百濟博物館の陵前で王陵より發見した貴重な考古品を陳列して一般に觀覽せしめた

ブランコ、大月、蓄牛品評會、假裝行列詩吟、運動會と盛澤山の催しに景況三萬の人出あり明川開闢以來の大盛況であつた右三日間に於ける各會の入賞者左の如し▲大月、一等下西面明川芬道周道以下五等まで▲ブランコ、一等下雩面下洞芬道以下五等まで▲角技、一等上雩北面上月洞朴善信以下五等まで▲假裝行列、一等明川保險役班以下七等まで▲蓄牛品評會、一等上加面商面金成伍以下五等まで▲詩會一等下雩面明川洞李龍洙以下五等まで

女中凌辱
論山の富豪告訴さる

【江景】論山本町の資產家曹某秀（假名）（…）は豫て雇養館の姜某方に女中奉公してゐる朴姓女（假名）（二…）を凌辱したといふので朴姓女は江景檢事分局へ告訴を提出したので目下嚴重取調べ中である

南浦狩獵大會

【鎭南浦】鎭南浦獵友會では五、六兩日間に亘り南浦近郊及び黃海道對岸で秋季狩獵大會を盛大に舉行

朝鮮馬產計畫に力強き第一歩を踏出す
全鮮的に事業を擴張する總督府の種馬牧場

【鎭南】今夏以來國營移管を傳へられた咸鏡北道種馬所は十月三十一日附で廢止され十一月一日朝鮮總督府種馬牧場の新設と同時に本府技師油井松次氏の場長就任の發令を見たがこれによつて朝鮮馬產計畫の第一歩が踏み出された譯で同牧場は從來の種馬所を繼續して咸北道種馬所一切の施設をその儘繼承し事業を遂行するものであつて、種馬所時代は單に種牡馬を飼育し咸北各部四郡を區域として民間牝馬に種付を行つて來たものが、國營種馬牧場では小規模であるが種馬の繁殖を行ひ、種付も行ふと同時に自ら將來の種畜を作ることを目的とし、民間牝馬に種付を行ふと同時に自ら將來の種畜の改良を行ふもので、咸北道は勿論他の諸道も同牧場の種馬の配付を受くるに至るべく朝鮮馬產は正に本年をもつて一期を劃し本格的計畫に手を染めたものである

猛虎の仇討
擊たれて暴れ出し勢子の腕を咬切る

【金泉】慶南北の道界牛頭嶺に近頃猛虎が出沒するのを聞知した慶南居昌郡熊陽面竹林里の猛獸狩の名人崔判國氏等に知らせたので同人は村勢の同面老姑里曺萬福氏と共に勢子三名を連れて牛頭嶺の山中を狩らせ頂上で待ち構へゐた處に偶然獵師の前へ大猛虎が飛び出したので直に一發撃つたところ虎はもんどり打つて山の下に鳴ける落ちたが折柄く下の方に居合せた勢子の一人は手負へる虎に右腕を咬み切られ三日の日暮れ頃一旦引きあげ負傷者を居昌病院に入院せしめ四日早朝再び虎を山中に捜ねたが勢子が咬まれた附近の谷間に斃れてゐるのを發見し五日金泉驛に搬出して大邱へ送つたが胴の長さ四尺五寸、重量十三貫の大虎で近頃珍しい獲物であつた

牛頭嶺の虎狩ご難

十家堡驛を襲ふ
停車場を燒き拂ひ助役外一名殉職す

【奉天】五日午前零時五分頃匪賊約一千の襲擊を受けた十家堡驛は電信電話不通のため詳細不明の鷄冠匪賊某列中當時驛員は匪賊約百名に襲はれて殉職し…人一名は行方不明である

…匪賊頭目の所在も判り匪賊の隊長は既に戰死したが、なほ愛國は李子榮を生捕りにしたものであると…

鎭海要港で密漁

【鎭海】鎭海昌原郡熊川面龍院理密漁團十二名は十一月一日午前一時工作部前方の海で石蒜網を用ひて密漁中二回目の網を入れた處を巡邏中の監視員に發見され犯人等は逃げ於を失ひ重兩用構內に逃走したるため兵隊は危險を冒り防備隊の應援を求め犯人逮捕に當り目下鎭海要港規則違反として嚴重取調べ中

新義城券番 事務所新築

【平壤】平壤箕城券番では平壤府の地を求め一萬數千圓を投じ同券番事務所を新築することとなつた

平壤府會

【平壤】府では七日府會を招集し左記を附議する
▲臨時府債公債條例改正▲同上朝鮮七年度府債第三回追加更正

人の動き

▲渡邊芳男氏（宮内事務官）四、五の兩日平壤觀察の五日南行
▲御平南參與官　四日から六日迄龍岡、江西兩郡へ出張
▲趙平南保安課長　四日奥地から歸任

光州軟式野球戰
小學校大勝

【光州】光日社主催の軟式野球大會は五日から三日間光州高等普通學校グラウンドで開催第一日は午後一時から入場式と優勝旗返還式を行ひ矢島知事の始球式によつて島事務所對小學校の戰にて火蓋を切り七A對一で小學校大勝

小學	1	0	1	0	2	3	A	7
島	0	0	1	0	0	0	0	1

鎭南浦卓球大會

【鎭南浦】體協卓球部主催、秋季個人卓球大會は三日午後一時から高女校の講堂で開催された今回は久原、星友、米取、府廳その他各團體から五十餘組の申込みあり松岡洋品店寄贈の優勝カップ爭奪第一回戰で頗る盛況を呈した因に當日の戰績左の通り
◇準々決勝戰第二—〇李昌山下、三—〇新居、金炳三—〇林途、渔圓二—三河村◇準決勝戰第三—〇山下、河村三—一金炳◇決勝戰、河村三—一〇新居

緊急警告

福祿商會儀「フクロクストーブ」製造販賣ノ業ヲ開始シテ茲ニ八週年幸ヒ江湖ノ賞讃ヲ博シ事業年ヲ逐フテ隆盛ニ向ヒ候ニ付テハ嚢ニ埼玉縣川口町ニ數千坪ノ大鑄造工場ヲ增築シ加フルニ現代科學ノ粹ヲ蒐メテ斷然東洋一ノ設備ヲ完成シ年產額六萬本ノ能率ヲ舉グルニ至リタルハ各位御眷顧ノ賜ニシテ感佩罷在候次第ニ御座候　然ル處近來弊商店ノ事業隆昌ナルヲ羨望シ全國各地ニ亘リ弊商會ガ「フクロクストーブ」ノ各種ニ付キ有スル特許第六六〇三八號登錄實用新案第一〇五二五四號同第一〇九四一六號同第一一四六七六號同第一二七三三八號登錄意匠第三二九〇五號同第三二九〇六號同第三二九一九號同第三二九二〇號同第三二九二一號同第三二九一七〇號等ノ特許權、實用新案權又ハ意匠權ヲ侵害シ所謂出鱈目ノ特許番號又ハ實用新案番號等ヲ附シ恰モ權利品ナルカノ如ク裝ヒ粗製品ヲ濫造シ若クハ情ヲ知リテ之レヲ取次ギ販賣スル者漸ク多キヲ加フルニ至リタルハ業界ノ爲メ甚ダ遺憾トスル處ニ有之候若シ此儘ニ放任セン乎弊商會ノ基礎ヲシテ甚グ危險ナラシムルノミナラズ弊商會ノ地方取次販賣店ノ營業上ニモ多大ノ利益ヲ蒙ラシムル次第ナルヲ以テ弊商會ニ於テハ自衞上此等權利侵害者ニ對シテハ斷然法律上ノ手續ヲ爲スベキコトニ決定シ嚢ニ其類似品製造販賣者タル京城府某及其製品ヲ販賣シタル京城府某ニ對シテモ法定ノ手續ヲ執行シ結局高等法院ノ最終判決ニ依リ各其製造、販賣ヲ禁止セラレ次ニ刑事問題モ某裁判所ニ繫屬致居ル次第ニ付何人ト雖ドモ「フクロクストーブ」ノ特許ヲ侵害シタル類似品ヲ製作販賣又ハ取次販賣セラル、ニ於テハ右同樣ノ結果ヲ惹起スベキ筋合ニ付キ「ストーブ」販賣店ハ勿論一般御取引者ニ於カレテモ此ノ點深甚ノ注意ヲ拂ハレ斯ノ如キ不祥事ノ起ラザル樣被致度此段及警告候也

追テ右權利侵害者ニ科セラルベキ制裁法文ヲ左ニ列記シテ御參考ニ供シ候

一、特許法第百二十九條　左ノ各號ノ一ニ該當スル者ハ五年以下ノ懲役又ハ五千圓以下ノ罰金ニ處ス
一、特許權ヲ侵害シタル者（取次販賣者ヲモ含ム）
一、特許權ヲ侵害スベキ物ヲ輸入シ又ハ移入シタル者

一、實用新案法第二十七條　左ノ各號ノ一ニ該當スルモノハ三年以下ノ懲役又ハ參千圓以下ノ罰金ニ處ス
一、他人ノ登錄實用新案ニ係ル物品ト同一ノ物品ヲ業トシテ製作、使用、販賣又ハ擴布シタル者

一、意匠法第二十六條　左ノ各號ノ一ニ該當スル者ハ三年以下ノ懲役又ハ三千圓以下ノ罰金ニ處ス
一、他人ノ登錄意匠ニ係ル物品ト同一ノ物品ヲ業トシテ製作、使用、販賣又ハ擴布シタル者
一、他人登錄意匠ニ係ル物品ト類似ノ物品ヲ業トシテ製作、使用販賣又ハ擴布シタル者

以上

昭和七年十一月　日

東京市豐島區目白町三丁目
福祿商會主　鈴木豐三郎

東京市下谷區上野東黑門町
右顧問辯理士　且六郎治
同辯理士法學士　且武雄

呪血圖繪 (139)

川畑直悦作　北富三郎畫

演路と惣平（三）

無論、惣平はその話の中に、文吾の人物、殊にその態度といふ事には一寸も觸れなかつた。演路は何事も知らぬのであらう。と思つてゐる彼には、早晩知らせねばならぬことではあるが、今茲でそれを自分の口から語るのに忍びなかつたのである。

が、鋭敏れ氣味で惣平の話を聞いてゐた演路は、その言葉の切れるのを待ち兼ねてゐたやうに

『よく判りました。併し、さうしたわけで、わざ〳〵お迎へにお出で……』

意外な演路の一言に、惣平は思はず目を瞠つた。

『逢ひたくない。……その許は、球久馬殿に逢ひたうないと云はれるのか』

『左樣でございまする。今の妾には兄に面を合せることは忍びませぬゆゑ……』

『それは又意外。もと〳〵若旦那に在るといふ處の許は、訪ねて來られた兄のその許が、その訪ねて來る兄に逢ひたうないとは合點のゆかぬ話。那處、如何なる仔細……』

なされてゐるのでございませう』

何故にといふ惣平の問ひを正面から迎へず、側面から廻へようとする企らみである。

が、演路の態度を全く知らぬために、流石の惣平も、その企らみに氣付かなかつたので

『いや、そのことについては、文吾に……今茲で、その許に聞かせたうないことやから……』と云ひかけたが、演路はそれを遮るやうに

『いえ、それを貴下樣からお聞き申さうためではありませぬ。たゞ貴下樣が文吾といふ人のことを篤と御存知なされてゐるなれば、兄に逢ひたうないといふ妾の心持ちも、御推察して戴けやうと存じまするゆゑ……』

演路は、かう云つて、ぢつと惣平の面を凝視したが、その顏には冷侮といつた感じのする微笑が浮かんでゐた

突如、電光の如く現した、此の稜鏡な性格の片鱗に、惣平は一瞬に御忠が硬直するのを感じた。

『な……な……何と、では……』

と、惣平は、狼狽つた呼吸の中から無理に押し出すやうに云つたが、それきり、突嗟につゞける言葉がなく、たゞ余錆緒を双の眼に宛めて、射るやうに演路の顏に注いだ。

『文吾といふ人について、何事も御存知なれば、兄に面を合せるに忍びぬといふ妾の心も、自づ、お察し下されませう』と、演路は澄んだ口調で、東ねてから云つた

『では……では、その許は……』

と、惣平は云ひかけたが――文吾が獣人であることを知つてゐられるのか――と、訊ねるには、かうした演路に對して、余りにも鈍な質問であることに氣付いたので

その代りに

『では、その許は、今宵文吾が無事に遁れたとすれば、これから先々も、あれと同棲してゆかれるつもりか』と、單刀直入に突込んでいつた。

演路は、それなり差俯向いて、目を閉ぢたが、少時の後、ふつと開けたその瞳には、特異な血の流れを持つ性格が、急にはつきりと現れてゐた。

『貴下樣は、只今、今宵のやうな騒ぎを起すにはさのみ不思議もないと申されましたが、不思議がないと申される限り、あの文吾といふ人のことについては篤と御存知で下された貴下樣に、斯樣なことを申せた義理ではありませぬが、今の妾には兄に逢ひたうはございませぬゆゑ、こゝでこのまゝお見遁し下されませ』と

靜々として酔つた惣平の言葉に對する應へとしては、餘りにも卒氣ないものだつたが、思ひつめた今の演路には、これより外に云ひ樣がなかつた

將棋新手合（二）

於京城府本町 京城將棋同志會

平手 先手 ▲六段 山北藤三郎（東京）
△六段 飯塚勘一郎（東京）

（第は五四步迄の局面）

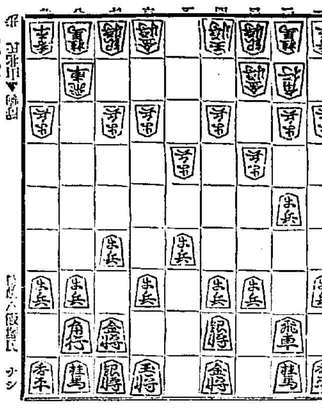

△三六步 ▲六二銀 △二四步 ▲同步 △同飛 ▲二三步
△二六飛 ▲五三銀 △一六步 ▲九四步 △一五步 ▲九五步
△五八金 ▲七四步 △五七銀 ▲六四銀

溝呂木七段講評

（先手）三六步と突き、成角を遮る方針を採られしは當然である

（先手）二六飛と、中段に飛車を浮かるのは先手番として至當である

（先手）一六步突きは、端攻めと自飛車の保護をする意味であるが、（後手）九四步突きは、敵の一六步突きに對する釣合ひの意味であるが、疑問である、蓋は一四步と突く持久戰方針か、七四步と突く攻擊方針を採る處である

（後手）六四銀上りは、勇敢なる攻擊方針である。これは當今にては指し切り形になる定跡のある手があるからである

（寫眞は向つて右より太助、文龍、花菊）

ラヂオ

十一月七日（月）

午前八時〇分 ラヂオ體操（A）
同一〇時三〇分 氣象通報
同一〇時四五分 料理獻立 日用品値段 鮮魚蔬菜相場 京城府水産市場發表
同一一時五九分 ニュース 正午の時報
午後〇時三〇分 淨瑠璃 太夫 花菊 白石噺 同 太助 三味線 同 文龍
同一時一〇分 趣味講座 狩獵のお話（一）
同一時五〇分 運動競技（A） 六大學野球リーグ戰試合狀況（豫備日）
同四時〇分 ニュース 公示事項
同五時四五分 職業紹介事項 當夜のプログラム發表
同六時〇分 童話（朝鮮語） 胸に咲いた紅牡丹 延星欽
同六時三〇分 子供の新聞（A） 村岡花子
同六時二五分 英語講座（A） 初等科（二〇） 岡倉由三郎
同七時〇分 ニュース 公示事項 翌日のプログラム發表
同七時三〇分 產業ニュース（A）
同八時〇分 ジャズ（B） 一、ウラヂオストック（ホットナンバー） 二、何時かまた（フオックストロット） 三、誰かに（同） 四、夢のタンゴ（タンゴ） 五、私に（ブルース・テンポ） 指揮 エ・エス・ガルシイヤ 淺間丸樂組ジャズバンド
同八時三〇分 小唄（A） 一、人庭 二、話しらけて 三、私しや照屋 唄 藤村孝松 三味線 藤村孝 四、月は田毎に 五、辰巳 六、向ふ通るは清十郎 唄 藤村孝卿 三味線 藤村孝 七、封切忠兵衛 八、末は田川 唄 藤村孝笑 三味線 藤村孝
同八時五〇分 連續講談（A） 田高之助 第三席 桃川若燕
同九時三〇分 時報（A） 氣象通報
同 亦讀ざ 金海仙 與大歌と六字唄 大琴 朴錫基

讀者欄

▲以前六和町二丁目にお出になりました山崎房枝樣の現住所を御存じの方がございましたら本欄までお知らせください（龍山ヤ子）▲新義州千歳館に三年前にをられた芸子（市島ミエ子）樣の御住所御存じの方は本欄までお知らせください（キヌ子）▲合理化國鼓の際に帽子鼓舞風琴鼓その他お忘れものがおあづかりしてあります御掛受取りにお出でください（友の會）▲十月廿九日附紙讀者欄を御覽になりましたか概記事に付ては小生も以前から同感放送出演者は來きますに第一流の方に成る可く放送してもらつて居る樣です當地の長唄に於ては余く文字通り稀音を汚す程はだしくあれでは普曲に依つて正調の唄を聽く方がどれだけよいか、今後長唄其の他の演藝は中止をして優秀の內地中繼に依つて其の缺くる所を補ふて下さい鑑賞者は其の方を歡度ふ事と思ひます本欄を拜借して放送局の方へ（淸溪生）▲友人自由東四五歳女子二名あり高女四年一級當二名作年齡に死間理解ある御婦人で來て下さるお方はありませんか生活は安定してゐます下記へ御知らせ下さい（元山京町未崎邦夫）▲當方男六人ですが住込み又は通ひにても良いですが炊事をして下さる方はありませんですか三十以上位がよいです子供一人あつてもかまひません（望みの方は龍本七二八番まで）▲十一月廿日頃東京に行きますが誰方か途中の淋しさと初途の旅を一緒にされ同伴して戴く方はありませんかなるべく若い方の方が途中の都合上いゝですが（同伴を願ひたい學徒生）▲僕は五年來文藝山想『蛙に創作、作詩』に興味を感じて獨り研究してをりますが誰方か男女を問はず共に研究し進したき方はないでせうか或は僕の進んでゐる道と多少の相違はあるかも知れませんが詳細は下記へ御手紙下されば御通知申します目下新聞雜誌や新聞等に寄稿してゐる者です一度文通でもして見たいのです（平壤府新倉里百九番地）▲旭町のK子樣へ住所は左記へ願ひます色々あります故いつでもお越しくださいませ（府內南山町二ノ一五田中內）▲京城アドヴァイスし度い館路二丁目附近を廻る紫日人の態度は何とした事でせう當方で金の都合上三回も請求されてゐますので非常にお客樣に惡ひますがどうにも都合惡い樣なる何日まで待つて戴へまいかと丁寧に事情を話し延期を願つてみるにも拘らず拂はんなら拂はんでもいゝ電氣は切つてやるからとか當方の説明に對しては『いらん事言はんでもいゝ』とか偉りに傍若無人の態度には公德を侮する事も出來ない風襲な人ならその集金人には鑑勞が飛んでみたら二ヶ月滯納すれば電氣を消燈する營業規定ですか顧客に對して斯る横柄を會社は許してゐるのですか？斯る集金人の行爲が市內に幾百件あるかと想像する時京城府に對て業務許されなかつた事を惜みく殘念に思ふ（公德生）

演藝案內

マキノ 中央館

七日より三日間短期特別興行 階下席一錢均一 大公開 中央館獨特の大菜デー 東西三大名篇陣を以て提供する ユニヴァーサル社特作 大宣活劇 デル・ロード氏監督 グレン・トライオン氏主演 マーナ・ケネディ孃 **からくた寶島** 七卷 新興キネマ特作現代劇 原作 川村花菱 監督 田岡弘 主演 高津愛子 久米譲子 荒木忍 **愛に榮光あり** 全八卷 不用意にも口走つた妾の言葉に愛し愛された二人の間には冷すが出來たが然しそれも中途で介在する大きな障壁だつたと解れば後は何等ることを知らなかつた 新興キネマ大泉スタヂオ特作 大時代劇 監督 石田民三 雜誌日本一原作 川口松太郎 ストーリー 阪東 月形龍之介 小松綠子 共演 酒木 勝太郎 **大江戶闇の唄** 全七卷 大江戶の夜――闇に誰が續けて妹を求めて江戶の夜が街を流れる 想ふ人は信じ念ねて妹を求めて 捕吏新入組の果敢 仇討の危險へ乘り込む一代の劇傑作

本町三丁目 京城演藝館 電本一五一四

一日以來開演中の浪花節 一座一日大入に終り候 字大一座日六日限り日延入仕り 御禮として木戶錢均一に致し 今晩引續き御挨拶 料五十錢 湖ゆり 御順と 猿 十八番 御來場の 景 を以て 御贔 客 召集令 京山相馬大作 一山一文字 菊嬢 大石の江戶サグリ

喜樂館 電本五九七

十一月三日封切秋季特別大興行 最大の矜持と喜悦を以て提供する 日活特作時代劇 監督 伊藤大輔 原作 大佛次郎 撮影 唐澤弘光 **薩摩飛脚** 配役 大河內傳次郎 澤村國太郎 伏見直江 高木新平 尾上秀調 山本禮三郎 マキノ智子 市川小文治 久米譲 淺香新八郎 公卿と將軍に鎖付された二つの國へ……

大正館 電本八七三

竹園 松竹 十一月二日より 京城映畫界を震撼する 特別大興行 ! 錦を飾る現代劇 監督 內田吐夢 **東洋の武俠團** 出演 岡田嘉子 ……

パラマウント社支社 特作 **娘の好きな** 原作 伏見晁 監督 野村浩將 配役 岡田嘉子 池田忠雄 ……

スキーー この一篇の名篇にも似て純な子供

浪花館 電本二六〇

十一月五六日兩日夕開演 **秋季淨瑠璃大會** ……

朝日座 電本三三八

十一月四日より 當代國一の浪曲界の女王 **女捨丸** 大一座 ……

京龍館 電龍二二

特等 金三十錢 壹等 金二十錢 貳等 金十錢 小人 ……

キネマ 五日より三日間 御入場料大人廿錢 小人十錢 東亞 **綠の地平** ……

松竹 **三人吉三** ……

東亞俱樂部 電本二六三七

山岳の俠勇 名犬レンジャー大主演 ……

紙屑劍法 ……

濁流渦卷く ……

情熱の波止場 ……

蜂ブドー酒

品質本位

蜂ブドー酒

おいしくてじやうぶになる

慰安と健康

踊る味覺！
打つ舌鼓！
慰安の美酒
蜂ブドー酒！

湧き來る力
溢るゝ生氣
健康の源泉
蜂ブドー酒！

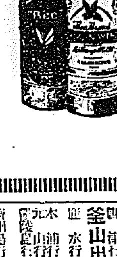

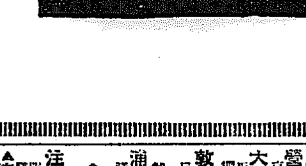

總發賣元 近藤利兵衛商店

ア—57

頭痛 鉢卷 苦痛苦痛云わず **のんで見給へノーシンを**

タバコのみの **齒磨スモカ**

朱の唇に
チラと覗かせたスモカの齒並
昔なら 價千金 申し譯けない

煙草 雜貨 化粧品 藥店 定價 十五錢

309

仁川出帆豫定

小阪神大東丸 十一月二日 ……

鮮航同盟會 仁川支店

阿波共同汽船出帆

威海衛、芝罘、大連行 利通號 ……

長山丸 ……

代理店 野口商會

朝鮮郵船出帆

東京行 ……

大阪行 ……

名古屋行 ……

鹿兒島行 ……

上海青島行 ……

日本郵船出帆

朝鮮郵船株式會社

朝鮮汽船出帆廣告

仁川出帆 ……

釜山出帆 ……

木浦出帆 ……